



Superando obstáculos



2021

TXOSTENA
MEMORIA



Índice

LOS RASGOS

Que definen nuestra razón de ser

LAS PERSONAS

Un equipo humano bien organizado

LOS RECURSOS

Trabajando en la sociedad alavesa para conseguir los recursos necesarios

LA GRAN RECOGIDA 2021

LA DISTRIBUCIÓN

Quiénes son nuestros beneficiarios

LOS OBJETIVOS

Mucho por hacer, sin perder la ilusión

ANEXOS

Cuentas de explotación

Mucho por agradecer

El Rincón solidario

“La diferencia entre un obstáculo y un peldaño en el camino es lo alto que levantas tu pie”

Benny Lewis

Alumbrar la esperanza

Me gustaría que esta Memoria la recorriese de principio a fin una palabra: esperanza. Porque el último año ha estado marcado por ella, por la esperanza en el sometimiento de la pandemia, por la esperanza en la recuperación de la economía, por la esperanza en un futuro mejor. Una cita atribuida a Benny Lewis apunta que la diferencia entre un obstáculo y un peldaño en el camino es lo alto que levantas tu pie. Pues bien, la humanidad lo ha levantado muy alto en esta ocasión, golpeada por la tragedia de la Covid 19, una pandemia global que alteró hasta su raíz nuestra forma de vivir.



En medio del drama, se abrió la ventana de la esperanza gracias a la vacuna y al esfuerzo titánico del sistema sanitario, que permitieron retomar, con precaución, parte de la vida social. Y la lenta normalización de la actividad

alentó la esperanza de una progresiva recuperación económica, acompañada donde no llegó de una avalancha de solidaridad más brava que nunca. Desde el Banco de Alimentos nos gustaría agradecer una a una todas las muestras de apoyo, todas y cada una de las donaciones. Porque detrás de cada bolsa con comida entregada a más de 5.300 beneficiarios han estado las empresas agroalimentarias, las campañas de instituciones y centros educativos, los bonos recolectados en la Gran Recogida, la ayuda de otros bancos, las aportaciones de particulares... todos ellos han respondido con creces al llamamiento de la solidaridad para cubrir las necesidades de los más desfavorecidos. Sólo me cabe agradecerlo desde lo más hondo del corazón.

Como intermediario entre la generosidad de muchos y la necesidad de demasiados, el Banco de Alimentos de Álava ha realizado un notable esfuerzo para afrontar su labor sometida a un nuevo escenario de restricciones y carencias. Se ha procurado una atención más personalizada, incluyendo a las personas sin techo, se han adoptado nuevas fórmulas de trabajo de acuerdo a la situación sanitaria, buscando nuevas vías para acceder a los recursos alimentarios y económicos, se ha reforzado la preparación de las bolsas de alimentos vigilando especialmente la calidad de los productos, tanto secos como frescos... todo ello con el propósito de prestar un mejor servicio a quienes sufren la radical injusticia del hambre.

A lo largo del año se han reorganizado las entradas de alimentos en estrecha colaboración con la logística en la recogida diaria de supermercados y particulares. Se ha reducido el tiempo de permanencia de los productos en

el almacén, controlando meticulosamente las fechas de caducidad o consumo preferente. Y toda la información del día a día ha sido actualizada puntualmente en las redes sociales, cimentando el pilar de transparencia, básico en el Banco para mantener la imprescindible confianza de la ciudadanía.

El BAA no se concibe sin el voluntariado. Ellos son el alma y los brazos de esta institución. Los 59 hijos que acuden asiduamente a desarrollar sus funciones en la estructura. Los 30 coordinadores de la Gran Campaña, acompañados por numerosos voluntarios ocasionales. Gracias a su dedicación y entrega se ha podido ayudar a muchas familias que están atravesando una situación de extrema necesidad. En este punto quisiera tener un recuerdo especial para dos voluntarios fallecidos: Javier Galdós, quien fue, en su día, uno de los fundadores de nuestro Banco y José Ramón Quintana.

A lo largo del año hemos superado la cifra de dos millones de kilos de productos tratados y el número de beneficiarios ha escalado hasta las 5.300 personas. Gracias a la Gran Recogida, con los bonos de los supermercados, se ha mejorado sustancialmente la calidad de alimentos y se han puesto en marcha proyectos para hacer la entrega de productos de los que, en años anteriores, no se podía disponer, para cubrir el 100%, las necesidades básicas y de higiene de los niños y consolidar la aportación de proteínas, de carne y frutos secos para todos los beneficiarios.

Los objetivos del Banco se concentran en atender a los marginados, como es obvio, pero también se extienden a evitar el despilfarro de alimentos y en consecuencia ayudar a la sostenibilidad del planeta. Se trata de un cometido básico en una sociedad en la que tirar comida a la basura es un atentado a la dignidad de los que pasan hambre. Queremos poner cada vez mayor énfasis en el plan de prevención y gestión de residuos, siguiendo las directrices de la Unión Europea y de la ONU que instan a los Gobiernos y a los agentes agroalimentarios a que aborden urgentemente el problema del desaprovechamiento de alimentos a lo largo de toda la cadena de producción, suministro y consumo. La actuación del Banco se llevará a cabo con un Plan de prevención y gestión de residuos a través de una propuesta de colaboración con la Diputación Foral de Álava.

El Banco de Alimentos nació y vive bajo la vocación de la entrega diaria a las personas más desfavorecidas. Y seguirá empeñado para que la justicia social alumbrase unas vidas dignas y se esforzará para que a nadie en nuestra tierra le falte algo tan básico como un plato de comida. Conseguirlo está en la mano de todos, porque todos, cada uno desde nuestra responsabilidad y nuestro afán, podemos participar en el fortalecimiento de la esperanza en un mundo mejor. Porque conseguirlo es posible. El viejo proverbio chino sigue vigente hoy: el hombre que mueve una montaña comienza cargando con pequeñas piedras.

Daniel Fernández Conde

Presidente del Banco de Alimentos de Araba

Los rasgos que definen nuestra razón de ser



"La generosidad no es un acto, es una forma de vida" (Chip Ingram)



Evitar el desperdicio

En Euskadi, se estima que **la cantidad de desperdicio alimentario que se genera supera las 350.000 toneladas al año**. La mayor parte (53%) se produce en los hogares, seguido de la industria transformadora (19%) y la restauración con un 12 %.

*Datos: 16 diciembre de 2020



Recoger alimentos y dinero para su compra



Durante los cuatro últimos años **se han recogido 7.274.787 kg de comida** de diferentes procedencias (restos de industrias agropecuarias y supermercados, campañas de recogida, programas del Fondos Europeos y FESBAL,...) y **se han adquirido 830.982 kg. con dinero procedente de donaciones..**

Repartir entre quienes más los necesitan

23.028 personas, de las cuales 1.252 menores, recibieron alimentos a lo largo de estos cuatro años. De esta manera más de 5.000 familias pudieron completar su alimentación con las aportaciones del Banco de Alimentos de Araba



**... y para tratar de alcanzar estos objetivos
¿cómo hemos trabajado durante 2021?**

"Solos podemos hacer muy poco; unidos podemos hacer mucho" (Hellen Keller)

Las **p**ersonas

Un equipo humano
bien organizado

Junta Directiva

Presidente: Daniel Fernández Conde

Vicepresidente: José Andrés Gabilondo

Secretaria: Eva María Gil

Tesorero: Vicente Melón

Vocales: Jaime Bobadilla, Jesús M^a García Morketxo, Miguel Bengoetxea, Susana Corral

Comisión Permanente: Daniel Fernández, Jaime Bobadilla, Jesús M^a García Morketxo, José Andrés Gabilondo

Comisión de seguimiento y coordinación de áreas:

Daniel Fernández, Jaime Bobadilla, Jesús M^a García Morketxo, José Andrés Gabilondo, Miguel Bengoetxea, Susana Corral

VOLUNTARIOS/AS DISTRIBUIDOS POR ÁREAS DE TRABAJO

Área de Presidencia

Daniel Fernández Conde, Francisco Beltrán Urcelay, Jesús M^a García Morketxo, Paula Sánchez Bilbao

Área de Secretaría

Eva María Gil de Prado

Área administrativa y económica

Administración: Cristina Maestro Pelegrín, Lourdes Arambarri Bengoa

Recursos humanos y Riesgos Laborales: Dolores Lana Zabala, Pablo Corral Espinosa, Rocío Carreter Requejo

Sistemas informáticos: Andoni Zaldúa Iñurritegi

Contabilidad: Isidro Bada Hernández, Vicente Melón Blanco

Área de Recursos

Gestiones de donantes, campañas y Gran Recogida:

Jaime Bobadilla Sancha, Jesús M^a Ciganda Iriarte, Luis M^a Barruso Guílarte, Luis M^a Ortiz de Arrizabaleta Fernández, Miguel Ángel Fdez.de Matauco Martínez

Sensibilización y divulgación: Andrés Rodeiro Louzao, Salvador Aledo Amorós

Área de alimentos

Gestión de alimentos: Daniel Muñoz Gómez, Fco. Javier Irisarri Lpz. de Goikoetxea, Jose Luis Gárate Urbano, Patxi Elorza Honrado, Rosario Díaz de Cerio Ruiz de Urra, Susana Corral Marrodán, Yon Maeso Mendizabal

Logística y almacén

Transporte: Eleuteria Martin Andrés, José Antonio Munguía López, José María Macario Valencia Arbonés, José Miguel Lpz. de Añua García, Juan Gallardo Cano, Luis Ignacio Bengoa Guinea, Óscar Luis Heras, Roberto Martínez Martínez, Segundo De la Hera García

Almacén – Pabellón 5: Cipriano Palma Palma, Fortunato Cibrián Castillo, Juan Carlos Etxebarria López, Lorenzo Estivarez Fdz. de Aranguiz, Miguel Bengoetxea Romero

Almacén – Pabellón 6: Ana Murua Isasi, Angel Ruiz de Azúa Mendivil, Antonio Navarro Murillo, Eunat Jz. de Aberasturi Larrea, José Niso Sadans, Kepa Fernández de Arroyabe Abascal, Marouan El Idrissi, Matías Becares Botas, Orlando Sanz Ruiz Carrillo

Mantenimiento: Ramón Rodríguez Merinero, Ricardo Glz. de Zarate Fdz.de Aranguiz

Área de Asociaciones

Eufemia Palacín Vaquero, Gonzalo Díaz de Espada Fernández de Monje, Jesús Sanz Garbajosa, José Andrés Gabilondo Mallaviabarrena, José Luis Cortazar Ibáñez, Natividad Martínez García de Vicuña

Reparto en el almacén de la calle Brasil: Julián Gubia López

Voluntarios honoríficos

Francisco Centeno González

José Luis Goikoetxea Bergaretxe

Equipo de coordinadores/as de la Gran Recogida de 2021

Maria Victoria Apellaniz, Matias Becares, Laura Beitia, José Luis Casado, Susana Corral, Tomás Díaz de Guereñu, Luis Alfonso Espariz, María Ángeles Fernández, José Ramón Guerenabarrena, César Guzmán, Mixel Izal, Jesús María Landazabal, Puri López de Armentia, Félix López de Munain, Marian López de Munain, Alfonso Lourido, Rosa Manso Elexalde, Sinforiano Martín, M^a Victoria Martínez, Maria Luisa Moreno, María Asun Ochoa Ortiz, M. Carmen Pérez de Arrilucea, Elena Ramos, Jaime Rubias, José María Sáenz, Antonio Vila

Recordatorio cariñoso y agradecido a nuestros compañeros que nos han dejado este año:

Javier Galdós Ugarte

José Ramón Quintana Isagurbe



“La tierra proporciona lo suficiente para satisfacer las necesidades de cada persona pero no la codicia de cada una” (Mahatma Gandhi)

Los recursos

Trabajando con la sociedad
alavesa para conseguir
los recursos necesarios

Sensibilizando

El **campo educativo** es fundamental para inculcar al alumnado los valores que el BAA trata de alcanzar, por ello se actúa con jóvenes y escolares.

Tras el parón del periodo pandémico, el equipo de Sensibilización-Divulgación ha retomado la actividad en setiembre de 2021 con el apoyo del Área de Recursos y con una actualización del material didáctico.

Se han realizado **charlas en los centros**: Urkide Ik., Salburua Ik., Narareth Ik., Judimendi Ik., Toki Eder Ik., Sta. M^a de Vitoria Ik., Ncllic Ik., Corazonistas Ik. (Ed. Secundaria) y Unamunzaga Ik. Han participado un total de **690 alumnos/as**.

Informando

Difundiendo en los **medios de comunicación locales y Redes Sociales**, notas de prensa, informes, reportajes ...sobre la actividad de la organización.

Manteniendo una **página web** interactiva (<https://bancoalimentosaraba.org/>).

Publicando periódicamente **artículos de contenido** social (El Rincón solidario) en el diario El Correo.

Estableciendo acuerdos con entidades y organismos

Fundación Vital: Apoyo económico en los proyectos anuales de carácter general y en aquellos otros específicos como: compra de materiales, campañas de promoción, ...

Ayuntamiento de Vitoria/Gasteiz: Asignación de una cantidad de dinero anual, así como labores de valoración de beneficiarios/as a través de sus Servicios de Asistencia Social.

Gobierno Vasco y Diputación F. de Álava: Inclusión en sus presupuestos anuales mediante subvenciones nominativas.

Entidades que prestan servicios de identificación de posibles beneficiarios a través de sus profesionales del Trabajo Social. Entre ellas:

- Asociación Española de lucha contra el cáncer
- Asociación de Solidaridad Vasco-Ecuatoriana
- Programa Berakah, CEAR, Fundación ADSIS
- Fundación Itaka-Escolapios, Asoc. Gitana Gao Lacho Drom
- Ayuntamientos de Artziniega, Amurrio
- Cuadrillas de Añana, Campezo- Montaña Alavesa, Salvatierra, Gorbeialde

Promoviendo actos y campañas solidarias

Gran proliferación de este tipo de iniciativas, pero a modo de ejemplo podemos destacar:

- Concierto coral y de guitarra a cargo de la Coral Gurasoak-San Viator y Jesús Merino
- Asociación de Mujeres "Argia" de Elburgo
- Fundación la Caixa con la campaña "Ningún hogar sin alimentos"
- Servicios Socioculturales "Sirimiri"
- Iniciativa artística "Luz solidaria"
- Campaña reivindicativa de los trabajadores/as de Mercedes

Recogiendo en centros educativos

Pequeñas campañas de recogida de alimentos en Urkide Ik., Unamunzaga Ik., Residencia. Univ. T. Alfaro, Insto. Fco. de Vitoria y Corazonistas Ik. (Ed. Primaria) con **un total de 1.550 kg**.

Recibiendo donaciones de asociaciones, empresas, organismos...

Entre otros muchos:

ONCE, Bodegas Hnos. Frías, Euskaber, Vithas Vitoria, Brazadas Solidarias, Seguros Briz, Comercio "Paso de Cebres", Bar Txiki, Junta Ad. de Maestu, Colegio de Abogados de Álava, Gimnasio Altafit, Escuela de Hostelería de Gamarra, Club de fútbol San Ignacio, Helen Doron Vitoria, Grupo de Moteros "No surrender Road Bastards", Gimnasio Curves, Neumáticos Michelin, Valle Salado, Centro C. El Boulevard, ...

.... y también, **mostrándonos solidarios** con otros necesitados como:

- Damnificados por el volcán de la Palma, entregándoles 30.000 € a través del Banco de Alimentos de Tenerife
- Refugiados en la Isla de Lesbos, enviando 9.000 kilos de alimentos puestos en manos de la Asociación Zaporeak
- Jóvenes de Lomé (Togo) a través de la congregación Salesianos

Gran Recogida

2021

(19-25 de noviembre)

El Banco de Alimentos recauda 236.000 euros

El Banco de Alimentos de Álava recolectó 236.000 euros en donaciones y bonos convertibles en la Gran Recogida que llevó a cabo en la última semana de noviembre en los centros comerciales de Vitoria y el resto de la provincia. La cifra se encuentra en línea con los resultados de 2019 y notoriamente por debajo de los de 2020, un año calificado de especial como consecuencia de la mayor sensibilización social por la pandemia.

Las donaciones de dinero durante esta campaña (parte de noviembre y de diciembre) ascendieron a 69.280 euros mientras que lo correspondiente a los bonos para alimentos sube a 167.505 euros. En esta ocasión, la Gran Recogida no pudo ofrecer la alternativa de la donación directa de productos alimenticios como consecuencia de las restricciones de movilidad y sanitarias derivadas de la Covid 19.

El sentimiento expresado por numerosos donantes en cuanto a la posibilidad de la vuelta a la entrega de alimentos físicos en las tiendas, es favorablemente recibido por este Banco de Alimentos. A pesar del mayor esfuerzo en cuanto a personal voluntario y despliegue logístico, esta iniciativa se trasladará a los órganos ejecutivos de FESBAL para su aprobación y ejecución en la Gran Recogida de 2022

Estas aportaciones y las que se produzcan a lo largo de los próximos meses permitirán al Banco afrontar nuevos proyectos para satisfacer las necesidades básicas de los más desfavorecidos y para mejorar la calidad de las entregas. Entre los objetivos destaca la extensión del programa destinado a los menores, en torno a doscientos, con la inclusión de pañales y leche infantil. Así mismo se pretende mejorar la aportación de proteínas, con carne de pollo, e incluir en la dieta los frutos secos.

El Banco quiere expresar su agradecimiento a todos los que han apoyado la campaña, donantes, supermercados y medios de comunicación entre otros, así como formular un reconocimiento especial a los casi quinientos voluntarios que atendieron a los ciudadanos en los diferentes centros comerciales.





Gran RECOGIDA de ALIMENTOS 2021 2021ko ELIKAGAI-BILKETA nagusia

*En este difícil año
Mikel Izal se une 'Sy tú'?*

*Urte zail honetan Mikel Izalek
bat egiten du, eta zuk?*

Haz tu donativo a través de **Bizum**
(codigo 00025) o **transferencia** (mas info
en www.bancoalimentosaraba.org)

Egin zure dohaintza **Bizum**
edo **transferentzia** bidez (info gehiago
www.bancoalimentosaraba.org)



Datos comparativos

	Kg de alimentos (*)	Bonos convertibles	Dinero	TOTAL
2019	139.696 kg / 247.261 euros	49.791 euros	3.500 euros	300.553 euros
2020	10.106 kg / 17.887 euros	275.920 euros	91.547 euros	385.354 euros
2021	-	167,505 euros	69.280 euros	236.785 euros

(*) Un kilo de alimento equivale a 1,77€

RECOGIENDO alimentos

Durante 2021 se han recogido 2.089.424 kg de productos, distribuidos de las siguientes formas:

POR SU PROCEDENCIA	Kg	%
Entregas de industrias agroalimentarias	1.000.404	47,88
Compras realizadas por el BAA con fondos de donativos y bonos	450.380	21,56
Procedentes de otros Bancos de Alimentos	416.480	19,93
Programa de Frutas y Hortalizas (Ministerio de Agricultura)	125.070	5,99
Campañas en asociaciones, empresas, centros educativos...	48.648	2,33
Recibidos de la FESBAL (Federación de Bancos de Alimentos)	47.161	2,26
Obtenidos en la Gran Recogida 2021 (*) y otras campañas en tiendas	1.283	0,06
TOTAL	2.089.424	100,00

(*): En esta campaña la donación fue mediante compra de Bonos convertibles en alimentos

POR TIPOS DE ALIMENTOS	Kg	%
Bebidas no alcohólicas	449.389	21,51
Lácteos y huevos	443.344	21,22
Frutas y hortalizas	399.504	19,12
Sin clasificar (producto fresco recogido diariamente en los supermercados)	300.074	14,36
Alimentos elaborados de carne y/o pescado	217.208	10,40
Alimentos secos (legumbre, pasta ...)	107.501	5,15
Conservas	88.680	4,24
Higiene y limpieza	26.448	1,27
Aceites, grasas y aditivos	25.611	1,23
Desayunos (pan, galletas, cacao, cereales ...)	12.764	0,61
Harina y azúcar	12.800	0,61
Alimentación infantil	6.102	0,29
TOTAL	2.089.424	100,00

APORTACIONES dineras

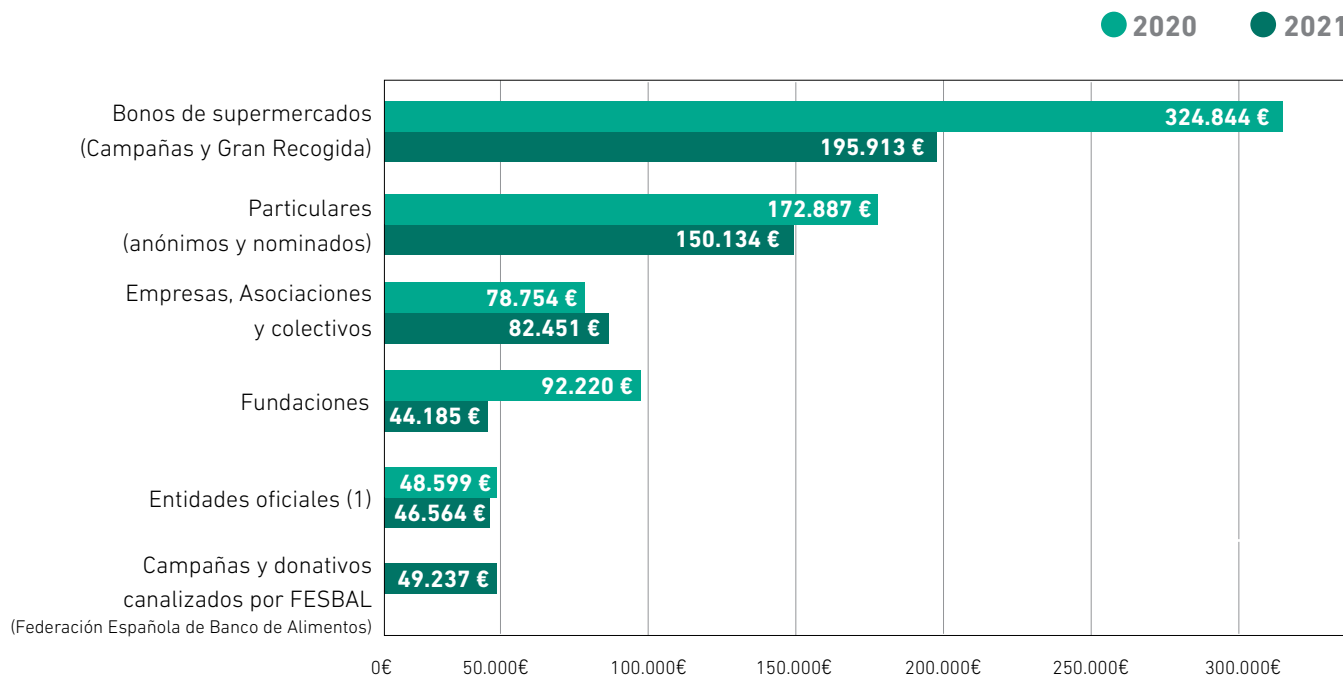

	2020	2021
TOTAL	717.304 €	568.484 €

(1): No se contabilizan las aportaciones del Gobierno Vasco, Diputación F. de Álava y Ayuntamiento de Vitoria-Gasteiz correspondiente a los alquileres de los pabellones del polígono de Jundiz y de la calle Brasil valorados en 50.000€ anuales y que son condonados

FORMA DE HACER DONACIONES

- A través de la plataforma de pago mediante tarjeta VISA en:

<https://bancoalimentosaraba.org/donaciones-economicas/>

- Con la aplicación de pago BIZUM, usando el **código 00025**

- Transferencia bancaria a las cuentas:

KUTXABANK: ES58 2095 3153 6191 1448 4071

LABORAL KUTXA: ES72 3035 0099 7509 9011 1111

LA CAIXA: ES74 2100 1419 0102 0019 2118

TODAS LAS DONACIONES TIENEN
UNA ALTA DESGRAVACIÓN FISCAL.
SOLICITUD DEL CERTIFICADO EN:

bancoalimentosaraba.org/donaciones-economicas/





“Un tercio de los alimentos producidos en el mundo se desperdicia,
mientras que una de cada nueve personas no tiene suficiente para comer.

Esto no es un fracaso de la agricultura,
es un fracaso del corazón humano” Sadhguru Quotes

La **d**istribución

Quiénes son nuestros
beneficiarios

DISTRIBUYENDO

los alimentos a quienes más los necesitan

Quién es beneficiario/a

- Quien habiendo manifestado y acreditado su estado de necesidad, recibe periódicamente lotes de productos como ayuda a su alimentación diaria.
- Adquiere esta condición quien recibe la aprobación de profesionales del trabajo social tanto de entidades públicas como privadas convenidas con el BAA.
- Tiene la ayuda durante el tiempo en el que se mantiene esa condición tras revisiones y valoraciones periódicas.

Cómo se reparte

El BAA dispone de varios procedimientos para hacer la entrega de los alimentos:

- 30 entidades colaboradoras de Reparto. Las que los distribuyen en su propio local a cada familia asignada por el BAA.
- 23 centros de Consumo. Reciben los alimentos perecederos que precisan un consumo diario para entregarlos a centros de acogida, residencias y comedores sociales...
- El BAA solo reparte directamente, en su local de la calle Brasil, a aquellos beneficiarios/as que requieran, con carácter urgente, un lote de alimentos. Posteriormente y para sucesivas entregas, se les deriva a alguna de las entidades colaboradoras anteriormente mencionadas.

	2020		2021	
	Personas	Familias	Personas	Familias
En entidades de reparto	4.391	1.516	3.194	1.092
En entidades de consumo	707	-	461	-
En locales de C/ Brasil (1)	1.997	674	1.650	553
TOTAL	7.095	2.190	5.305	1.645

(1): Con carácter de urgencia y temporal



Los objetivos

Mucho por hacer,
sin perder la ilusión



"Hasta los retos más difíciles se pueden lograr con esfuerzo, creatividad y mucha ilusión"



PROYECTOS 2022

tratando de mejorar

... en cuanto a la calidad de los productos entregados

Introduciendo alimentos proteínicos de fácil distribución (carne de pollo, verduras y pescado congelado) con coste de 130.000 €.y estudiando la opción de proporcionar a las asociaciones de los materiales logísticos para una adecuada y correcta distribución.

Facilitando a las familias los productos infantiles (leche, pañales, envasados infantiles...) necesarios para atender durante todo el año los menores de dos años. Coste del proyecto: 80.000 €

Introducción en la dieta habitual de un alimento de altísima calidad nutricional y energética, los frutos secos. Supone un total de 50.000 €

Promoviendo la mejora de la higiene personal con entrega periódica de productos de aseo, protección sanitaria, menstrual... Su coste sería de 30.000 €

... en cuanto a colaboración con el Plan Foral de prevención y gestión de residuos urbanos

Mantenimiento y mejora de los procedimientos de prevención (recogida de alimentos destinados al desecho), reutilización (selección, clasificación...), reciclaje (alimentos no aptos para el consumo, reutilización de embalajes, restos orgánicos para elaboración de compost...)

... en cuanto al apoyo a las entidades de Reparto a los beneficiarios/as

Armonización y coordinación de criterios y procedimientos con las entidades colaboradoras mediante encuentros presenciales con ellas

... en cuanto a procesos de mejora interna

Procedimientos web para la gestión de voluntarios (inscripción, respuesta...) en la Gran Recogida así como para la labores de organización de éstos (asignación de centro, turno ...) por la parte de los coordinadores

En aras de una mayor transparencia, realización de un informe de auditoría contable a fin de proporcionar confianza y credibilidad a nuestros benefactores y a la sociedad alavesa en general.

... en cuanto a la eliminación de la marginalidad y pobreza

Apoyo en cuanto al aporte de alimentos a grupos humanos que constituyen bolsas de pobreza en nuestra sociedad.

... en cuanto a la Sensibilización-Divulgación

Abrir las puertas de las instalaciones a cuantos estén interesados en visitarlas, al tiempo de potenciar el contacto directo con los centros educativos completando las charlas con recogidas de alimentos





Anexos

CUENTAS de explotación

GASTOS		INGRESOS	
Compra alimentos y otros productos	367.792,09	Bonos supermercados	252.095,90
Arrendamientos	8.309,64	Ingresos ejercicio anterior	145.584,00
Reparaciones, conservación y mto.	15.284,13	Donaciones privadas	92.702,68
Servicios profesionales	4.148,14	Subvenciones Fundaciones	56.684,67
Transportes	4.290,66	Donaciones empresas	53.486,35
Servicios bancarios	384,13	Subvenciones Ayuntamientos (*)	20.547,00
Carburantes	16.726,45	Subvención Gobierno Vasco (*)	14.853,80
Electricidad, Gas, Agua	10.050,71	Subvención Diputación/I.F.B.S. (*)	12.087,58
Teléfono	2.209,56	Fesbal/ C.E.E.	7.590,26
Viajes	1.112,72		
Cuotas federaciones	577,80		
Limpieza	6.313,06		
Primas de seguros	4.201,12		
Publicidad	7.608,38		
Impuestos	1.799,02		
Material Oficina	3.333,27		
Otros gastos	511,00		
Donación a la Palma	30.000,00		
Salarios	23.235,80		
Seguridad Social	7.324,20		
Amortizaciones	85.006,65		
TOTAL GASTOS	600.218,53	TOTAL INGRESOS	655.632,24

(*): No se contabilizan las aportaciones del Gobierno Vasco, Diputación F. de Álava y Ayuntamiento de Vitoria/Gasteiz correspondientes a los alquileres del polígono de Jundiz y de la calle Brasil que son propiedad de las citadas instituciones y que le son condonados (aproximadamente 80.000 euros anuales).

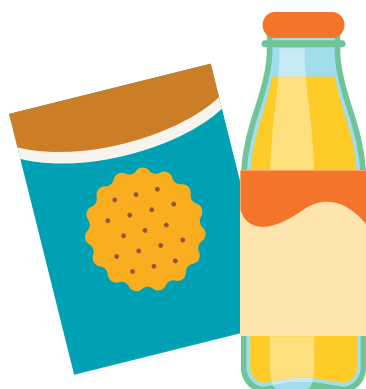

TOTAL INGRESOS	655.632,24
TOTAL GASTOS	600.218,53
RESULTADO	55.413,71

2021

Mucho por agradecer

Industrias y empresas de alimentación

AGRALCO S. COOP.
AGRICULTURA Y ENSAYO
ALAVESA DE PATATAS S.A.
ALIMER (ALIMENTOS DEL MEDITERRANEO)
ARTEPAN
BACALAO GIRALDO S.L.
CAFES FORTALEZA
CAFES LA BRASILEÑA
CALIDAD PASCUAL S.A.U.
CAMPOVEGA, S.A.
CARNICERÍA LA TERNERA
COCA-COLA EUROPEAN PARTNERS (IBERIA)
COCINA CENTRAL MAGUI S.L.
COLONIALES MENENDEZ Y CIA, S. L.
CONGELADOS BEDARONA S.L.
DIA RETAIL ESPAÑA-GRUPO LECHE RIO S.A.
DISTRIBUCION GRAL ALAVESA SA (DIGASA)
DISTRIBUCIONES GOBEA S.COOP.
ECOLÓGICA DELS PIRINEUS S.L.
EL PATRIARCA-VITORIA
ESSITY SPAIN S.L.
FRUTOS SECOS LA VEGA S.L.
GRUPO AMUTIO
GRUPO BIMBO
GRUPO DYNASOL
HERO ESPAÑA
HORTICULTURA POBES
IDILIA FOODS
KAIKU KM 0 VITORIA
LABORATORIOS BROMOTOLÓGICOS ARABA S.A.
LOGISTICA BERALKO S.L.
LOREZTI S.C.
MATHIAS EL DESHOLLINADOR
NATUBER TRANSFORMADOS DE LA PATATA

“Son todos los que están pero no están todos los que son...”

Los y las donantes son un puntal básico en nuestra labor. Gracias a su generosidad, podemos llegar a muchas personas carentes de recursos y, para nosotros y nosotras, suponen un gran aliciente para continuar trabajando en bien de las causas sociales. Gracias a todos y todas por estar ahí. Ya sabemos que no podemos llegar a todo, pero sin vosotros y vosotras, no llegaríamos a nada.

NEIKER TECNALIA
PANADERIA LA VITORIANA
PASTELERIA TXISTU
PATATAS MELÉNDEZ S.L.
PATURPAT S. COOP
PEPSICO-IBERIA
PINTXOS Y TAPAS
PLANETA HUERTO
RAMIRO (AÑASTRO)
SAGARMINA ECOLÓGICA
TRUJAL LA EQUIDAD S. COOP.
UNILEBER ESPAÑA

Otras empresas e industrias

ABOGACÍA ALAVESA
AC HOTEL GENERAL ALAVA
ACADEMIA ARKAUTE ERTZAINA Y EMERGENCIAS
ALETXA 2000 ASESORES
ALMACENES CAYPE
ARABA ASCENTIUM S.L.- IROMAN
ARATUBO
ARF VITORIA-GASTEIZ
BAR TXIKI
BK CONSULTING ABOGADOS
BODEGAS HERMANOS FRIAS
CAIXABANK
CARTEDYAM S.L.
CASIMIRO BRIZ MEDIADOR DE SEGUROS
CENTRO COMERCIAL EL BOULEVARD
COHER DISTRIBUCIONES GASTEIZ SLU
COMERCIO PASO DE CEBRA
COMUNICACIONES Y OCIO INTERACTIVO S.L.
CORREDORES DE COMERCIO DE VITORIA C.B.
EKASA APUESTAS ON LINE S.
EMBALAJES ECHEVARRIA
ESCUELA HOSTELERIA DE GAMARRA
ESTUDIOS URIARTE
FARMACIA ACHAERANDIO
GRÁFICAS DOSBI
HOTEL GOBEO PARK
IBERDROLA CLIENTES S.A.U
KUTXABANK

LABORAL KUTXA
LAUTADAKO ARABAKO INDUSTRIALDEA
LOGÍSTICA DACHSER
LORAMENDI S. COOP.
LOREZTI S.C.
MICHELIN ESPAÑA PORTUGAL S.A.
MONBAKE GRUPO EMPRESARIAL S.A.
NORTEGAS ENERGIA S.L.
NOVALTIA
ORHELTA INVERSIÓN SL
OYEMIKEL S.A
PASTORAL PENITENCIARIA ZABALLA
PLANTILLA TRABAJADORES DE MEGATECH
PUBLICIDAD BELL
R.P.K. S. COOP.
RESTAURANTE RUTA EUROPA
RINOR S.L.
SENDATEK S.L.
TARTEKA MEDIA
TELÉFONICA ESPAÑA
TRABAJADORES EUROWAG-FUNDACION VIA
TRANSPORTES URIARTE
TUBACEX GROUP S.A. ACERALAVA
TUVISA
UNILEVER ESPAÑA
VITHAS
WINCHE REDES COMERCIALES
XPO LOGISTICA

Cadenas de Supermercados

ALCAMPO
ALDI
ALIMENTACIÓN ISABELLE
BM SUPERMERCADOS
CARREFOUR
DIA
EL CORTE INGLÉS
EROSKI
LECLERC
LIDL
MAKRO
MERCADONA

Instituciones culturales, recreativas, sociales, deportivas, ...

AFOGASCA
 ACADEMIA HELEN DORON ENGLISH
 ASOCIACION JOVENES EMPRESARIOS
 ASOCIACION RECREATIVO CULTURAL URALDE
 ASOCIACIÓN ZAPOREAK
 CEIP IZARRA HLHI
 CEIP UNAMUNZAGA (RIVABELLOSA)
 CEIP ZABALGANA
 CEIP IKASTOLA TOKI-EDER
 CLUB DE FUTBOL SAN IGNACIO
 COFRADIA SAN ANDRÉS APÓSTOL (Elciego)
 CORAL GURASOAK-SAN VIATOR
 CPEIPS FEDERICO BARAIBAR
 CPEIPS FRANCISCO DE VITORIA
 CPEIPS MENDIZABALA
 CPEIS ESCOLAPIOS
 CPEIS ESCOLAPIOS
 CPEIS INMACULADA CONCEPCION IKASTETXEA
 CPEIS MERCEDARIAS
 CPEIS NAZARETH
 CPEIS NCLIC
 CPEIS PADRE RAIMUNDO OLABIDE HLBHIP
 CPEIS PRESENTACIÓN DE MARÍA
 CPEIS SAGRADO CORAZÓN - CARMELITAS HLBHIP
 CPEIS SAGRADO CORAZÓN - CORAZONISTAS HLBHIP
 CPEIS SAN PRUDENCIO
 CPEIS SAN VIATOR
 CPEIS URKIDE HLBHIP
 CPEIS VERA CRUZ HLBHIP
 CPEIS VIRGEN NIÑA
 CPES EGIBIDE BHIP
 FUNDACION ESTEBAN LIZARRAGA&VICTORIA ECHEVERRIA (ADANIA)
 FUNDACION VALLE SALADO AÑANA
 FUNDACION VICENTE FERRER-BRAZADAS SOLIDARIAS
 FUNDACIÓN VITAL
 GIMNASIO ALTAFIT
 GIMNASIO CURVES VITORIA SANTA BÁRBARA
 GRUPO ANTISIDA

GRUPO CORREOS
 GRUPO DE MOTEM "NO SURRENDER ROAD BASTARDS"
 GRUPO EDUCADORES DE CALLE - SALBURUA
 GRUPO ESKAUT - LA ESPERANZA
 GRUPO MUJERES ARGIA
 GRUPO PASTORAL DIOCESIS
 HOSPITAL UNIVERSITARIO DE ARABA
 IKASTOLA TOKI-EDER
 LUZ SOLIDARIA (Endika Portillo y Zigor Encuadernación)
 O.N.C.E
 RASTRILLO SOLIDARIO AVANZA ONG
 RESIDENCIA AJURIA
 RESIDENCIA GERIATRICA SAN PRUDENCIO
 RESIDENCIA MAYORES ARIZNABARRA
 SIRIMIRI SERVICIOS SOCIOCULTURALES
 SOCIEDAD RECREATIVO GASTRONÓMICA ZALDIBARTXO
 TRABAJADORES DE MERCEDES-BENZ
 UNIDAD MATERNO TXAGORRITXU

Organismos Públicos

AYUNTAMIENTO VITORIA-GASTEIZ
 AYUNTAMIENTO ALEGRIA/DULANTZI
 AYUNTAMIENTO ARRAZUA-UBARRUNDIA
 AYUNTAMIENTO DE ELBURGO
 CENTRO PENITENCIARIO DE ARABA/ÁLAVA
 COMANDANCIA DE LA GUARDIA CIVIL DE ALAVA
 DIPUTACIÓN FORAL DE ALAVA (I.F.B.S.)
 GOBIERNO VASCO
 JUNTA ADMINISTRATIVA DE EGUINO
 JUNTA ADMINISTRATIVA DE MAESTU

Medios de comunicación

CADENA COPE
 CADENA SER
 DATO ECONÓMICO
 DIARIO BERRIA
 DIARIO DE NOTICIA DE ALAVA
 EL CORREO
 EUSKAL TELEBISTA
 GASTEIZ HOY
 ONDA CERO
 RADIO GORBEA
 RADIO NACIONAL DE ESPAÑA
 RADIO VITORIA - EUSKAL IRRATIA

Entidades de reparto de los alimentos

ASOCIACIÓN ALAI (Salvatierra-Agurain)
 ASOCIACIÓN ALAVESA DE TRABAJO SOCIAL-AGLE
 ASOCIACIÓN BENÉFICO-SOCIAL- RIO DE VIDA
 ASOCIACIÓN COLOMBIA-EUSKADI
 ASOCIACIÓN DE ACCIÓN COMUNITARIA-COMPARTIR
 ASOCIACIÓN DE AYUDA A PERSONAS NECESITADAS - REFLEJOS DE ESPERANZA
 ASOCIACIÓN DE RESIDENTES AFROAMERICANOS
 ASOCIACIÓN DE VOLUNTARIADO DULABEA (Alegría-Dulantzi)
 ASOCIACIÓN GRUPO DE AYUDA Y ACOGIDA - LAGUNTZA (Amurrio)
 ASOCIACIÓN SEMBRANDO SEMILLAS DE AMOR
 ASOCIACIÓN SOCIOCULTURAL MAURITANIA-EUSKADI - ASME
 AYUNTAMIENTO ARTZINIEGA
 EMMANUEL CRISTIANA DE APOYO SOCIAL
 FUNDACIÓN SAMAN RIVIERE
 GAO LACHO DROM LABASTIDA
 GAO LANCHO DROM VITORIA
 GRUPO MAYORES DE TELEFÓNICA
 IGLESIA EVANGÉLICA BAUTISTA
 ITAKA-ESCOLAPIOS
 MBOOLO ELKARTEA
 MISIÓN EVANGÉLICA NUEVA VIDA
 PARROQUIA LOS DOLORES
 PARROQUIA SAN PABLO
 PARROQUIA SANTA CLARA
 PROGRAMA BERAKAH-PARROQUIA SANTA MARÍA
 SERVICIOS SOCIALES DE AÑANA ESTE y AÑANA OESTE
 TRESNAK SOCIAL GLOBAL
 UNIÓN Y APOYO DEL HABLANTE PULAR "HAALY-PULAR"

Traducción de la Memoria/2021 al euskara: Patxi Otamendi

■ **Muchas gracias a las 1.624 personas**, donantes anónimos y nominados, que con sus aportaciones económicas hacen posible que el Banco de Alimentos de Araba pueda continuar su labor, respondiendo a las necesidades alimenticias de los más vulnerables de la sociedad alavesa.

ESKERRIK ASKO!

EL RINCÓN SOLIDARIO



Aparecen piedras en el camino... pero con ellas hemos construido un puente de

SOLIDARIDAD

LAS PIEDRAS EN EL CAMINO, PUENTES DE SOLIDARIDAD

HAZ TU APORTACIÓN EN LA PÁGINA WEB O CON BIZUM (Código 00025)



LA PANDEMIA INCREMENTA EN UN 14% LAS PERSONAS QUE RECIBEN AYUDA DEL BANCO DE ALIMENTOS

El distraído tropieza con ella, el violento la utiliza como proyectil. Miguel Ángel obtuvo de ella la más bella de las esculturas. En todos los casos la diferencia no estuvo en la piedra sino en el hombre. La labor del Banco de Alimentos se ha visto condicionada por las medidas restrictivas para hacer frente a la Covid 19, hasta el punto de que tuvo que cerrar sus instalaciones centrales unos días tras decretarse el estado de alarma en marzo de 2020. «El camino del último año ha estado plagado de obstáculos, de piedras, recuerda en la Memoria anual el presidente de la entidad, Daniel Fernández, pero con esfuerzo e ilusión las mismas piedras que pueden provocar tropiezos pueden servir para construir puentes, puentes de solidaridad». Las consecuencias económicas de la pandemia elevaron en un 14% el número de personas que recibieron ayuda del Banco de Alimentos de Álava, según recoge la Memoria de la entidad correspondiente al último ejercicio, que destaca el papel de donantes y voluntarios en la lucha contra

la injusticia del hambre. De acuerdo a los datos, 7.095 beneficiarios fueron atendidos por las distintas asociaciones de consumo o reparto frente a las 6.209 que lo hicieron el año anterior. Un presente complicado anticipa un futuro incierto. Los responsables del BAA temen que la devastación económica incremente las bolsas de pobreza. El agradecimiento a los 1.867 donantes particulares, a la industria agroalimentaria y a las instituciones se acompaña, así, de un llamamiento a mantener el apoyo para poder seguir combatiendo la lacra del hambre. «Sea cual sea el problema, sé parte de la solución: no te quedes solo planteando los obstáculos», dicta el axioma que recuerda el presidente en su Carta. Un ejemplo de superación lo pusieron los alaveses en la última semana de noviembre. La Gran Recogida, piedra angular de la sensibilización en la labor de la sociedad para atender bolsas de pobreza que arrastran al hambre todavía a cientos de personas en el territorio, tuvo que reinventarse ante la

imposibilidad de desplegar en los comercios los equipos de recolección. Las circunstancias especiales en las que se desarrolló hacían prevenir un desplome de la entrega de alimentos, ya que frente a los 80 comercios en los que se podían donar hace un año, en esta ocasión solo hubo cinco puestos. Sin embargo, la solidaridad resistió el embate del coronavirus con donaciones directas y los denominados bonos-alimentos, que pasaron de 53.000 a 276.000 euros. La solidaridad de la sociedad alavesa ha permitido, en definitiva, mantener la tensión en la ayuda a los más desfavorecidos. Y el trabajo de los voluntarios apoyados por medidas preventivas de sanidad muy estrictas ha logrado vehicular las entregas de los alimentos. Lácteos y huevos suman, como en años anteriores, algo más de la cuarta parte del conjunto de alimentos distribuidos, seguidos por los denominados productos frescos de 'último minuto' y las frutas y hortalizas, que se han incrementado un 50%, un aumento impulsado por el objetivo de mejorar el tipo de comida facilitada.



EL CORREO
INFORMACIÓN CON VALOR

C/ Uzbina, 24 - Pb 5A - Polígono Jundiz, Vitoria-Gasteiz. | 945 213 233 | www.bancoalimentosaraba.org

EL RINCÓN SOLIDARIO



UN TOTAL DE 33 SOCIOS DE LOS 230 QUE FORMAN PARTE DEL GRUPO DE MAYORES DE TELEFÓNICA ARABA COLABORAN CON EL BANCO DE ALIMENTOS.

ASOCIACIONES, EL ESLABÓN EN EL REPARTO DE COMIDA

SU LABOR ES BÁSICA PARA QUE LAS AYUDAS DEL BANCO DE ALIMENTOS LLEGUEN A LOS BENEFICIARIOS

Combatir la lacra del hambre es el pilar básico del Banco de Alimentos y la cadena de solidaridad para cumplir ese objetivo se compone de muchos eslabones que arrancan con las aportaciones de productos o de fondos y finalizan en los beneficiarios. Entre esos dos puntos se extiende el trabajo de decenas de personas e instituciones y como pieza fundamental las Asociaciones de reparto y de consumo, 66 en la actualidad, encargadas de hacer llegar los alimentos a 950 familias en 31 barrios de Vitoria y el resto de localidades del territorio. El Banco quiere aprovechar este Rincón para agradecer la labor de todas ellas, ejemplo de generosidad y esfuerzo por una sociedad más justa. Como representación de todas las asociaciones el Banco de Alimentos quiere abrir esta ventana hoy a dos de ellas para que expongan sus motivaciones, dificultades y satisfacciones.

Unidad Pastoral Nuestra Señora de Los Dolores y S. Millán, de Ali
Ubicado en Sansomendi y Ali, el grupo de reparto surgió a propuesta de Banco de Alimentos de Álava en 1999.

En la parroquia de Los Dolores ya se hacía anteriormente una distribución de alimentos antes de las fiestas de Navidad a familias especialmente necesitadas. Con ocho voluntarios, el reparto se realiza cada cuatro semanas. Las motivaciones que impulsaron la realización de esta obra asistencial fueron también pastorales. Desde la relación con las personas que acudían al reparto pretendíamos tener un conocimiento de las diferentes situaciones por las que estaban pasando y hacer un seguimiento y atención desde una perspectiva humano-cristiana. En la medida que nos interesamos y las escuchamos, descubrimos la posibilidad de una ayuda más integral ofreciéndoles lo que está a nuestro alcance. Participamos en la distribución de alimentos, pero creemos que esta labor deberían hacerla las instituciones públicas, de manera que las propias familias tuvieran acceso a lo que ellas mismas decidieran adquirir (dentro de unos límites de austeridad), y no tener que consumir lo que 'sobra' o no se vende. Lo que nos empuja a realizar esta tarea es ver que a algunas familias los alimentos que reciben les suponen un gran alivio en su carencia de recursos. Lo que reciben, aunque

es 'poca cosa' les supone una ayuda importante.

Grupo de Mayores de Telefónica Araba
En Álava la Asociación cuenta con 230 socios, de los cuales 33 participamos en el voluntariado activo, tanto interno como externo, donde se sitúa la colaboración con el BAA desde finales del año 2017. Comenzamos esta labor motivados por uno de nuestros propios socios, voluntario del Banco. Firmamos un convenio de colaboración y aquí estamos. Comenzamos repartiendo alimentos a unas 35 familias y hoy en día tenemos asignadas casi 100, con un total de 250 personas entre adultos y bebés. En 2020 repartimos cerca de 21 toneladas de alimentos y para 2021 esperamos incrementar esa cifra a cerca de 40 toneladas, debido al incremento de familias que recurren a los servicios sociales y que estos derivan al BAA. Con motivo de la pandemia hemos tenido que cambiar nuestra forma de hacer los repartos, adaptándonos a los protocolos que las autoridades sanitarias aconsejan, pero seguimos cada día colaborando con la satisfacción que crea un estado mental más positivo y feliz en los voluntarios que participan en esta inestimable labor.



EL CORREO
INFORMACIÓN CON VALOR

C/ Uzbina, 24 - Pb 5A - Polígono Jundiz, Vitoria-Gasteiz. | 945 213 233 | www.bancoalimentosaraba.org

EL RINCÓN SOLIDARIO



EL BANCO DE ALIMENTOS MOVIO EN EL ÚLTIMO EJERCICIO 1,8 MILLONES DE KILOS DE COMIDA

RECOGER EN UN LADO Y ENTREGAR AL OTRO

EL BANCO DE ALIMENTOS GESTIONA LA GENEROSIDAD DE LA SOCIEDAD PARA CUBRIR LAS NECESIDADES DE LOS MÁS VULNERABLES

Recoger en un lado y entregar al otro. Pasar alimentos de donde sobran a donde faltan. Aprovechar la generosidad de unos para cubrir la necesidad de otros. Es en resumen lo que hace el Banco de Alimentos de Álava. Una tarea sencilla en su diseño y compleja en su ejecución. El objetivo central del BAA pasa por evitar el despilfarro, haciéndose cargo de los excedentes para entregarlos a las familias necesitadas. Pero la puesta en práctica de esa idea arrastra interrogantes inmediatos. ¿Es suficiente con los excedentes para atender las necesidades agravadas por la crisis? ¿Se necesitan más alimentos? ¿Cómo se consiguen? ¿Quién los gestiona? ¿Y los gastos de funcionamiento: transporte, almacenamiento o logística, cómo se cubren? En el último año el Banco movió 1,8 millones de kilos de alimentos procedentes en su mayor parte de empresas y supermercados, que donaron 825.000; de otros bancos, que entregaron 316.000; de organismos oficiales como el Ministerio de Agricultura y la Unión Europea, que aportaron 281.000; de las diferentes campañas organizadas durante el

ejercicio, que supusieron 185.000, y de compras directas, que sumaron otros 170.000. A la recogida o compra de alimentos hay que añadir la recaudación de fondos a través de subvenciones y donaciones. Ascendieron a 306.400 euros, de los que 97.000 procedían de donaciones particulares, 92.2000 de fundaciones, 78.700 de empresas y asociaciones y 38.500 de organismos oficiales. Los recursos se completan con la Gran Recogida del mes de noviembre, una auténtica fiesta de la generosidad social y uno de los iconos del Banco de Alimentos, que el año pasado supuso 11.000 kilos de comida, una cifra condicionada por las restricciones de la pandemia de la Covid 19, y 276.000 euros en bonos convertibles, que están sirviendo para comprar alimentos a lo largo de este año. Estos medios son gestionados por el equipo humano que compone las Áreas de Recursos y la de Alimentos. Se encargan de todo lo referente a la obtención de excedentes, campañas solidarias en empresas y sociedades, así como recogidas de alimentos en tiendas y esa Gran Recogida que todos los años se celebra a finales del mes de noviembre en cerca de

80 establecimientos. Gestionan, asimismo, la obtención de fondos económicos de entidades privadas y particulares, así como donaciones procedentes de acciones solidarias o convocatorias. ¿Y cómo puede una persona particular o una empresa realizar una aportación? Donando alimentos, ya sea puntualmente (recogidos sin programar en empresas, entregas de particulares...) o a través de campañas (planificadas en número y fechas concretas) bien en los supermercados, centros educativos, asociaciones. Y también puede ayudar donando dinero: mediante transferencias bancarias en Kutxabank, Caja Laboral y La Caixa; por bizum (código 00025), o mediante Visa (pasarela de pago en bancoalimentosaraba.org). Las donaciones tienen desgravación fiscal. Si se desea el correspondiente certificado puede solicitarlo a través de la página web (bancoalimentosaraba.org/donaciones-web/).

SI ESTÁS INTERESADO/A O SI NECESITAS MÁS INFORMACIÓN, PONTE EN CONTACTO:
945 213 233
administracion@bancoalimentosaraba.org

EL RINCÓN SOLIDARIO

LUCHAR CONTRA EL HAMBRE TIENE SENTIDO

NAVIDAD Y AÑO NUEVO SON TIEMPO PARA LA ESPERANZA EN UN MUNDO CADA VEZ MÁS SOLIDARIO



Las celebraciones de Navidad y Año Nuevo son un tiempo propicio a la reflexión, al balance de lo realizado y a la promesa de nuevos objetivos. Y desde el Banco de Alimentos nos gustaría que fuese también un tiempo recorrido por la esperanza. Václav Havel, escritor y político checo, la definió de forma certera: «La esperanza no es lo mismo que el optimismo. No es la convicción de que algo saldrá bien sino la certeza de que algo tiene sentido independientemente de cómo resulte». Y luchar contra la injusticia del hambre tiene todo el sentido. Una pelea respaldada por las aportaciones de miles de ciudadanos armen de centenares de empresas, que tuvo en la Gran Recogida de noviembre su punto de máxima visibilidad, pero que se prolonga durante todo el año para llenar de comida las bolsas de los más necesitados. Es también tiempo de dar las gracias a todos los que han ayudado a que el presente de muchas familias sea menos tenebroso y a que su futuro aparezca menos negro. Una ola de solidaridad como la que supone la Gran Recogida permitirá avanzar al Banco de Alimentos de Álava en proyectos como extender

la cobertura de las necesidades de unos doscientos menores con productos como pañales o leche infantil, lo que supone una inversión anual de 80.000 euros. O mejorar las dotaciones de proteínas mediante el reparto de carne de pollo o añadir frutos secos a la dieta. Son algunos de los objetivos para el próximo ejercicio, que solo serán posibles con la renovada ayuda de la sociedad en su conjunto. El agradecimiento a los donantes se hace extensivo a los voluntarios, a aquellos que forman parte de la estructura del Banco de Alimentos y en estas fechas especialmente a los 500 que atendieron a los ciudadanos en los supermercados durante los días de la Gran Recogida. Ellos son la herramienta imprescindible para canalizar la solidaridad y su entrega sin límites merece ser medida más allá de las habitualmente frías cifras de la recolecta. Porque sin ellos esa esperanza que ilumina el futuro de los excluidos sería más difícil de sostener.

Las donaciones de los alaveses han permitido incluso una aportación extraordinaria de 30.000 euros para ayudar a los damnificados por la erupción volcánica de La Palma. El dinero se ha entregado al Banco de Alimentos de Tenerife para ayudar a cubrir las necesidades más perentorias de quienes han visto enterrada la obra de su vida bajo la lava del volcán de forma imprevista y brutal. La pandemia no ha terminado. Las vacunas han salvado miles de vidas, pero el virus sigue provocando estragos en todo el mundo. La crisis económica continúa, sujeta a los vaivenes de la actividad y a las restricciones de movilidad, empujando cada vez a más personas a los límites de la exclusión social. Sin embargo, como escribió en 'Los Miserables' el dramaturgo francés Victor Hugo, «no hay nada como un sueño para crear el futuro». Y la Navidad es un excelente tiempo para soñar.

• HAZ TU DONATIVO
A través de la web: bancoalimentosaraba.org/donaciones-web/
BIZUM (Código 00025)

NO HAY NADA COMO UN SUEÑO PARA CREAR EL FUTURO



EL CORREO 75

C/ Uzbina, 24 - Pb 5A - Polígono Jundiz, Vitoria-Gasteiz. | 945 213 233 | www.bancoalimentosaraba.org



EL CORREO 75

C/ Uzbina, 24 - Pb 5A - Polígono Jundiz, Vitoria-Gasteiz. | 945 213 233 | www.bancoalimentosaraba.org